

ISTRUZIONI PER L'USO

LOGIN

Per utilizzare il programma ci si deve loggare attraverso questa videata:



Accesso al portale
Per accedere all'area privata del portale è necessario registrarsi per ottenere le credenziali di autenticazione.

[INFORMATIVA SUI COOKIE](#)

Utente

Password

[PASSWORD DIMENTICATA?](#)

[PAGINA DI REGISTRAZIONE](#)

Ovviamente nel caso di smarrimento della password è sufficiente utilizzare la funzione di recupero della password che verrà inoltrata all'indirizzo mail comunicato dal candidato nella fase di registrazione.

Se non si è ancora registrati si accede alla pagina di registrazione.

REGISTRAZIONE

La registrazione consiste nel compilare la pagina con i dati anagrafici dell'utente che utilizzerà il programma dove il cognome ed il nome sono quelli del candidato che si iscriverà ai concorsi.

Fare **attenzione** a: scrivere correttamente l'indirizzo mail e a **non** inserire una pec **altrimenti non si ricevono le credenziali di accesso.**

The image shows a registration form with a sidebar on the left. The sidebar contains a blue box with the text: "Registrazione. Compilare il modulo in tutte le sue parti, accettando i termini del servizio e acconsentendo al trattamento dei dati personali." Below this are three links: "MANUALE ISTRUZIONI", "RICHIEDI ASSISTENZA", and "TORNA ALLA PAGINA DI ACCESSO". The main form area has the following fields and instructions:

- Per completare la registrazione è necessario compilare integralmente il modulo sottostante.
- Cognome: [input field]
- Nome: [input field]
- Sesso: Maschio Femmina
- Codice fiscale: [input field]
- Indirizzo e-mail dell'utente utilizzato per tutte le normali comunicazioni legate al servizio.
- E-mail: [input field] (non inserire PEC)
- Conferma e-mail: [input field]
- Informazioni di nascita: [hr]
- Se cittadinanza italiana indicare il comune di nascita altrimenti lo stato di nascita
- Luogo: [input field]
- Provincia: [input field]
- Data: [input field]
- Do il consenso al trattamento dei miei dati personali finalizzato alla fornitura del servizio con le modalità indicate nell' informativa
- Ho letto ed accetto i termini e le condizioni del servizio
- [Conferma button]

A seguito di questa operazione comparirà il messaggio:

The image shows a success message for registration. On the left is the same sidebar as in the previous image. The main content area contains the following text:

- La registrazione dell'utente si è conclusa con successo.
- E' stata inviata una e-mail con le credenziali per accedere all' **AREA PRIVATA** del sito.
- Grazie per aver scelto il nostro servizio.

ed il sistema invia una mail con le credenziali provvisorie per accedere all'area privata, riservata all'iscrizione dei concorsi.

Cliccando su **AREA PRIVATA** ci si riposiziona sulla pagina iniziale di Login e si inseriscono le credenziali ricevute.

Al primo accesso il sistema chiede la personalizzazione della password:

La password è scaduta, per proseguire è necessario inserirne una nuova.

La nuova password deve avere una lunghezza compresa tra gli 8 e i 20 caratteri, consentiti a-z 0-9 _ - ^

Utente **FNSLCA71M19G224E**

Descrizione **FUNES LUCA**

Vecchia Password

Nuova Password

Conferma password

si inserisce quella ricevuta via mail nella casella "Vecchia password", la vostra password personalizzata in "Nuova password" e la riscrivete in "Conferma password" (per accertarsi che sia stata scritta correttamente), quindi cliccate il bottone **Salva**.

MENÙ PRINCIPALE

Una volta fatto il Login compare il seguente menù:

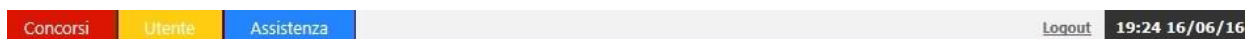

dove cliccando su:

- **Concorsi** si accede all'elenco dei concorsi cui è possibile iscriversi
- **Utente** si accede alla pagina per inserire i principali dati anagrafici che verranno così riproposti ogniqualvolta il candidato presenta domanda senza bisogno di riscriverli
- **Assistenza** si accede alle richieste di supporto nella compilazione della domanda
- **Logout** serve per uscire dal programma
- **19:24 16/06/16** serve per controllare l'orario del server in modo da sapere quanto tempo si ha a disposizione prima della scadenza del concorso, che bloccherà l'iscrizione.

UTENTE

Si consiglia per prima cosa di compilare la pagina relativa ai dati dell'utente - candidato:

Scheda anagrafica: FUNES LUCA

Concorsi Utente Assistenza Logout 18:59 16/06/16

Utente
I dati utente presenti in questa pagina vengono proposti nella scheda ANAGRAFICA delle nuove domande agevolandone la compilazione.

Funzioni
CAMBIO PASSWORD

Utente	FNSLCA71M19G224E	Nome	LUCA
Cognome	FUNES	Sesso	<input checked="" type="radio"/> Maschio <input type="radio"/> Femmina
Codice fiscale	FNSLCA71M19G224E	Data di nascita	19/08/1971
		Età	44
		Luogo di nascita	PADOVA
		Provincia di nascita	PD
Residenza			
	Indirizzo	N°	
	Scala/piano/interno	CAP	
	Luogo	Provincia	
Informazioni di contatto			
	Telefono	Cellulare	
	E-mail	PEC	
	luca.funes@giadaprogetti.it		
Documento d'identità			
	Tipo documento	Emesso da	
	Carta d'identità		
	Numero	Data scadenza	
	Data rilascio		

Salva

ed alla fine cliccare **Salva**, al momento dell'inserimento della domanda, questi dati verranno riproposti senza bisogno di scriverli nuovamente.

Cliccando sulla funzione **CAMBIO PASSWORD** è possibile modificare la propria password in qualsiasi momento.

ASSISTENZA

Per qualsiasi dubbio è possibile richiedere assistenza utilizzando questa pagina oppure utilizzando la funzione **RICHIEDI ASSISTENZA** presente nelle prime pagine di Login e Registrazione utente:



Compare l'elenco delle richieste già fatte in precedenza. Cliccando **Nuovo** è possibile fare una nuova richiesta, si deve scegliere l'argomento relativo all'assistenza e scrivere nella casella di testo il dubbio/problema. Il candidato riceverà una mail con un link, cliccando su esso avrà accesso alla risposta assegnata:



E' sempre possibile visionare le richieste di assistenza fatte e lo storico delle domande/risposte date/ricevute.

CONCORSI



Cliccando su **Concorsi** compare l'elenco dei concorsi a cui ci si può iscrivere, con l'indicazione della data di scadenza e l'eventuale bando scaricabile .



Cliccando su  è possibile entrare nel dettaglio del concorso e procedere all'iscrizione. Nella pagina che compare, a sinistra, c'è il menù di navigazione



che riporta

- 1) l'elenco degli step (ad esempio **REQUISITI SPECIFICI**)
- 2) il simbolo  indica che la voce di menù non è ancora stata completata
- 3) il simbolo  indica che la voce di menù è stata completata
- 4) la voce selezionata viene evidenziata in verde (ad esempio **ALTRE ESPERIENZE**)
- 5) il numero a destra della voce indica il numero di dati inseriti (ad esempio **9**)

Il primo passaggio obbligato è dalla voce **ANAGRAFICA** in cui compaiono i dati inseriti nella precedente pagina **Utente** e qui si completano/correggono/confermano.

Cliccare, per prima cosa, il bottone **Compila** e completare/salvare le informazioni che vengono riportate.

A questo punto si attivano anche le voci successive del menù a sinistra e si può procedere con la compilazione.

Rimane evidente cosa si sta caricando perché la sezione viene evidenziata in verde nel menù a sinistra.

In alcuni casi è previsto di fare l'upload di uno specifico documento necessario per la verifica del requisito dichiarato. Per problemi relativi all'upload dei documenti vedere l'ultima parte del manuale dedicata a queste problematiche.

Se ci dovessero essere errori di compilazione, al momento del salvataggio, il programma segnala l'anomalia, in fondo alla pagina, scritta in rosso.

Si ricorda al candidato di allegare alla domanda le certificazioni comprovanti la necessità di ausili/tempi aggiuntivi come specificato nel bando

I campi contrassegnati con * sono obbligatori

Procedimenti penali in corso, specificare:

Annulla Salva

E' possibile proseguire nella compilazione della domanda in ordine sparso ed in momenti successivi, ricollegandosi al link e rifacendo il login.

Le voci di menù riservate al caricamento del curriculum del candidato sono strutturate nel seguente modo:

Spiegazione ▲

Altre esperienze nel profilo e/o mansioni a concorso come ad esempio stage, borse di studio, frequenze volontarie, attività di ricerca, ecc.

Se l'esperienza e' tutt'ora in corso mettere come data di fine la data di caricamento della domanda via web.
Per i periodi non specificatamente determinati, le annate vanno inserite dal 31 dicembre del primo anno al 1 gennaio dell'ultimo anno, mentre le mensilità vanno inserite dall'ultimo giorno del primo mese al primo giorno dell'ultimo mese.

Dati inseriti

Inserisci nuovo titolo

Stato compilazione

Non possiedo titoli di questo tipo
ALTRE ESPERIENZE

I campi contrassegnati con * sono obbligatori

Annulla Salva

- 1) una prima parte riservata alla spiegazione della pagina e di cosa va caricato all'interno di essa,
- 2) una seconda sezione riservata al caricamento dei dati;
- 3) una terza sezione riservata allo stato della compilazione

Se il candidato non ha nessun titolo di questo tipo può passare direttamente alla sezione 3 e spuntare sul messaggio "Non possiedo titoli di questo tipo", se invece ha dati da inserire clicca il bottone **Inserisci nuovo titolo** e si apre la specifica finestra di caricamento:

Inserimento altro tipo di servizio prestato presso ASL/PA

Dal* Al*

Ente*

Indirizzo o Pec Ente*

Rapporto* specificare

Qualifica* N. ore settimanali*

Note

I campi contrassegnati con * sono obbligatori

Elimina titolo Annulla Salva

Si procede pertanto al caricamento dei dati richiesti ed alla fine si clicca Salva. Se il programma rileva qualche errore lo segnala immediatamente riportando la specifica in fondo alla pagina scritta in rosso.

In alcuni casi è previsto di fare l'upload di uno specifico documento necessario per la valutazione del titolo inserito. Per problemi relativi all'upload dei documenti vedere l'ultima parte del manuale dedicata a queste problematiche.

Rientrando successivamente all'inserimento di un titolo nella medesima sezione verrà visualizzato anche l'elenco di quanto è stato caricato finora:

Dati inseriti						
Dal	Al	Ditta	Rapporto	Mansione	h/sett.	
 07/01/10	28/08/10	Poliambulatorio Villa Rinaldi	dipendente	medico	20	
 29/08/10	15/08/11	Centro di medicina	libero professionista	medico	15	

[Inserisci nuovo titolo](#)

Stato compilazione

**Ho completato l'inserimento di
SERVIZI PRESSO PRIVATI**

I campi contrassegnati con * sono obbligatori

[Annulla](#) [Salva](#)

Al termine dell'inserimento cambia il messaggio dello stato di compilazione: il candidato deve dichiarare, prima dell'invio della domanda, di avere completato l'inserimento, apponendo il relativo spunto e salvando.

Terminata la compilazione della domanda si deve cliccare **CONFERMA ED INVIO** per confermare quanto inserito ed inviare definitivamente la domanda.

Compare una pagina con le dichiarazioni finali:

Il controllo formale (non si entra nel merito dei contenuti) di quanto caricato non evidenzia alcuna omissione.
Con questa operazione il candidato:

- manifesta il proprio consenso affinché i dati forniti possano essere trattati nel rispetto del D.Lgs 196/2003 (Codice in materia di protezione dei dati personali) per gli adempimenti connessi alla presente procedura, nonché all'eventuale procedura di assunzione. Autorizza altresì l'Azienda Sanitaria a comunicare i dati personali forniti, anche ad altre Aziende/Enti del S.S.N., ai sensi del D.Lgs 196/2003 e s.m.i.
- dichiara di rendere le dichiarazioni contenute nella domanda ai sensi e per gli effetti degli artt. 46 e 47 del D.P.R. 445/2000 ed è consapevole che: - in caso di dichiarazioni mendaci saranno applicate nei suoi confronti le pene stabilite dal Codice Penale e dalle leggi speciali in materia (art. 76 DPR 445/2000); - in caso di dichiarazioni non veritiere, è prevista la decadenza dal beneficio eventualmente conseguito (art. 75 DPR 445/2000)
- accetta incondizionatamente tutte le clausole e le condizioni contenute nel bando

[Conferma l'iscrizione](#)

che vanno spuntate quindi si clicca **Conferma l'iscrizione**.

Nel caso in cui ci fossero delle omissioni nel momento in cui si clicca **CONFERMA ED INVIO** compare la segnalazione di quanto va completato, del tipo:

Per confermare ed inviare l'iscrizione è prima necessario avere completato la compilazione della domanda in ogni sua parte.

Sezioni incomplete:
SERVIZI PRESSO ASL/PA, COME DIPENDENTE
SERVIZI PRESSO PRIVATI
ARTICOLI E PUBBLICAZIONI
CORSI, CONVEGNI, CONGRESSI, ...

Si deve pertanto entrare nelle voci di menù indicate e completare (generalmente si tratta dello spunto nella sezione Stato di compilazione).

Se il caricamento è corretto, compare la seguente pagina:

Per completare l'iscrizione deve allegare la domanda firmata.

I passi necessari sono:

- 1) Scaricare e stampare la domanda in formato PDF
- 2) Firmare la domanda
- 3) Digitalizzare la domanda firmata
- 4) Allegare la domanda firmata

[STAMPA DOMANDA](#)

[Allega la domanda firmata](#)

Dimensione massima consentita 2 MB

Il primo passaggio quindi consiste nel cliccare su [STAMPA DOMANDA](#) e procedere con tutti i passaggi. Si raccomanda di digitalizzare l'intera domanda pdf (tutte le pagine di cui è composta) e **NON** solo l'ultima con la firma (pena l'esclusione).

Dopo avere fatto l'upload della domanda firmata, la pagina si modifica come di seguito riportato:

Per completare l'iscrizione deve allegare la domanda firmata.

I passi necessari sono:

- 1) Scaricare e stampare la domanda in formato PDF
- 2) Firmare la domanda
- 3) Digitalizzare la domanda firmata
- 4) Allegare la domanda firmata

[STAMPA DOMANDA](#)



[Scarica domanda firmata](#)



La domanda firmata è stata allegata, ora è necessario selezionare il tasto 'Invia l'iscrizione' per completare l'iscrizione.

[Invia l'iscrizione](#)

Una volta cliccato [Invia l'iscrizione](#) compare il messaggio:

Domanda confermata ed inviata via mail il 06/03/2017 alle ore 10:54:40

[Scarica domanda firmata](#)

ed il candidato riceverà una mail di conferma iscrizione con allegato il pdf della domanda compilata on line e firmata ed eventuali istruzioni aggiuntive meglio dettagliate nel bando.

Al prossimo accesso la pagina con l'elenco dei concorsi riporterà le seguenti icone:



Concorsi (1)						
Concorso	Scadenza	Bando	Iscriviti	Domanda	Vedi	Annulla
Concorso pubblico, per titoli ed esami, per la copertura di n. 1 posto di dirigente medico nella disciplina di pediatria	20/09/2016					

Innanzitutto sotto domanda permette di vedere il pdf della domanda con i dati inseriti; se lo visualizzo prima della conferma ed invio della domanda avrà la scritta FAC-SIMILE nello sfondo, altrimenti no.

L'icona consente di entrare nel dettaglio della domanda inserita senza però possibilità di modifica integrazione.

Nel caso di inserimenti errati, è possibile annullare la domanda presentata, cliccando sull'icona sotto Annulla.

Concorso	Scadenza	Bando	Iscriviti	Domanda	Vedi	Annulla
Concorso pubblico, per titoli ed esami, per la copertura di n. 1 posto di dirigente medico nella disciplina di pediatria	20/09/2018					

Cliccando su compare il seguente messaggio:

Attenzione!

Con questa operazione viene definitivamente annullata la sua iscrizione al presente concorso e può rientrare nella domanda ed apportare le integrazioni e/o correzioni desiderate.

Pertanto, ai fini della partecipazione al concorso stesso, sarà necessario procedere ad un nuovo invio della domanda di iscrizione tramite la procedura on line (utilizzando l'apposita funzione "CONFERMA ED INVIA DOMANDA"). A seguito di questa operazione riceverà una nuova mail di conferma iscrizione.

Conferma
Annulla

Se si dà conferma la domanda precedentemente inviata non è più valida, sparisce e ricompare . Il candidato può pertanto rientrare nella domanda e apportare le dovute modifiche/interazioni.

Si precisa che l'operazione di annullamento NON cancella i dati da inseriti, ma consente di correggerli/integrarli.

Attenzione, la domanda precedentemente inviata non è più valida, si deve pertanto ritornare su **CONFERMA ED INVIO** e rifare l'ultimo passaggio.

ISTRUZIONI PER LO SBLOCCO DEI POP-UP:

In base alle impostazioni di browser di ciascun utente è possibile che sia bloccata la visualizzazione della domanda pdf o del manuale di istruzioni.

Ciò è dovuto al blocco delle finestre pop-up. La procedura da seguire per sbollarle dipende dal tipo di browser, di seguito si illustrano le modalità dei tre principali browser (Internet explorer, Chrome, Mozilla).

Internet explorer: andare in STRUMENTI => BLOCCO POPUP e selezionare l'opzione "Disattiva Blocco popup"

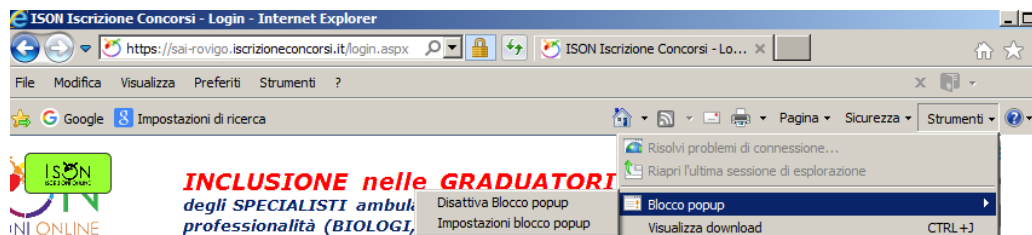

Chrome: comparire l'icona cerchiata nell'immagine sottostante:

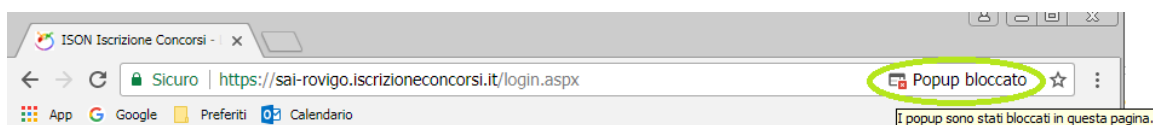

Cliccando sulla x rossa si apre la seguente finestra in cui va scelta l'opzione "Consenti sempre popup di <https://sai-rovigo.iscrizioneconcorsi.it>"

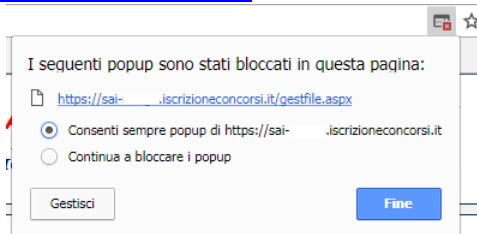

Mozilla: comparire la barra gialla indicata con la freccia nell'immagine sottostante:

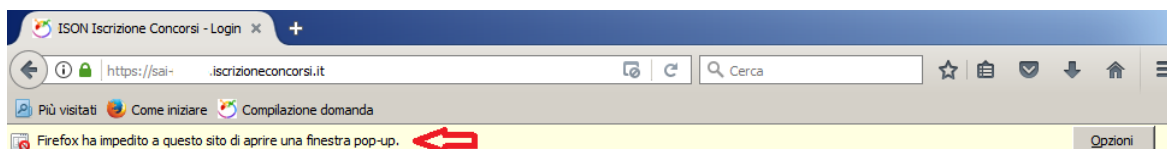

Cliccando sul bottone "Opzioni" si apre il menù sottostante in cui si attiva l'opzione "Consentire a sai-rovigo.iscrizioneconcorsi.it di aprire finestre di pop-up"

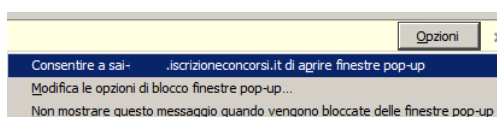

UNIONE DEI FILE RICHIESTI DALLA PROCEDURA DI REGISTRAZIONE

Per la **conversione** dei file da allegare alla domanda in formato **pdf**, la loro **comprensione** nelle dimensioni massime richieste e l'eventuale **unione** in un unico file, è possibile utilizzare alcuni dei tanti programmi reperibili gratuitamente in internet, tra questi ce ne sono alcuni utilizzabili direttamente on line che non necessitano quindi di alcuna installazione sul vostro personal computer, in particolare ne segnaliamo due per la loro immediatezza e facilità di utilizzo:

- **PDF24 Converter**, software per la conversione di un file in formato pdf disponibile all'indirizzo web: <https://it.pdf24.org/doc2pdf>
- **SHRINK PDF**, software per la compressione delle dimensioni di un file, disponibile all'indirizzo web: <http://shrinkpdf.com/it>
- **PDF MERGE**, software per la compressione delle dimensioni di un file, disponibile all'indirizzo web: <https://www.pdfmerge.com/>

Vediamo di seguito come utilizzare i programmi per ottenere un file pdf dalle dimensioni contenute partendo da una foto di grandi dimensioni.

CONVERSIONE IN FILE PDF

1. Collegarsi al sito <https://it.pdf24.org/doc2pdf>
2. Cliccare sul pulsante 'Choose file' (scegli file)



3. Si aprirà una maschera di navigazione tra i file del vostro computer, cercate e selezionate il file che volete convertire in pdf e cliccate su 'Apri'

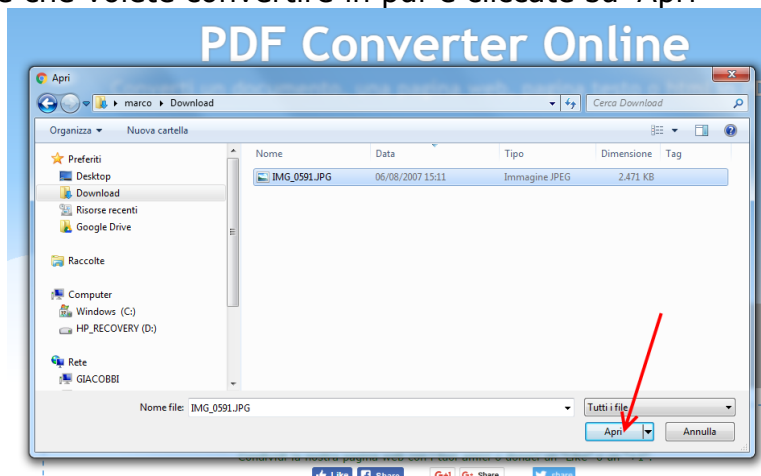

4. Cliccare sul tasto 'Go' per avviare la conversione

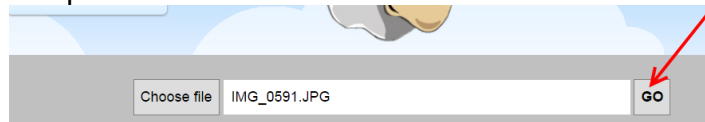

5. Attendere fintanto che non compare la scritta: 'Il tuo file è stato elaborato', a questo punto cliccare su tasto 'DOWNLOAD' per scaricare il file in formato pdf



Il file verrà scaricato presumibilmente nella cartella di 'download' dell'utente:
C:\nome utente computer\download
e avrà lo stesso nome del file originario ma con estensione '.pdf'

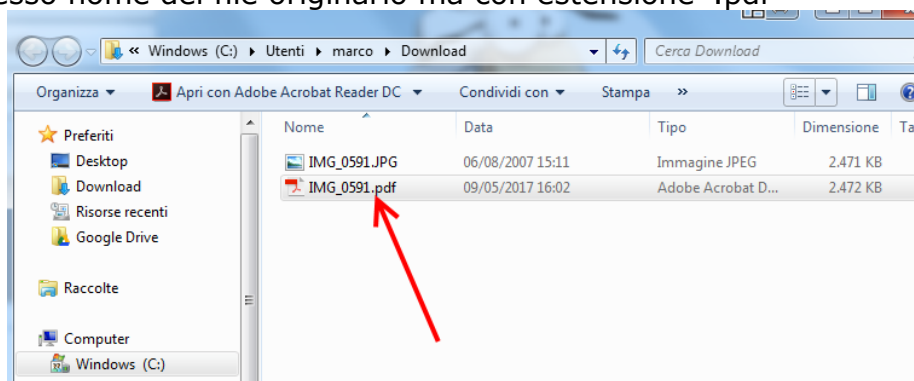

ATTENZIONE: la procedura descritta non riduce il file in dimensione, si occupa solo della conversione del file in formato pdf, per ridurre le dimensioni del file pdf al minimo possibile seguire la procedura sotto indicata.

RIDURRE LE DIMENSIONI DI UN FILE PDF

1. Collegarsi al sito <http://shrinkpdf.com/it>
2. (A) Impostare la lingua 'Italiano'
3. (B) Impostare il tipo di file da ridurre (presumibilmente 'PDF')
4. (C) Cliccare sul tasto 'CARICA FILE'



5. Si aprirà una maschera di navigazione tra i file del vostro computer, (A) cercate e selezionate il file che volete convertire in pdf e cliccate su (B) 'Apri'

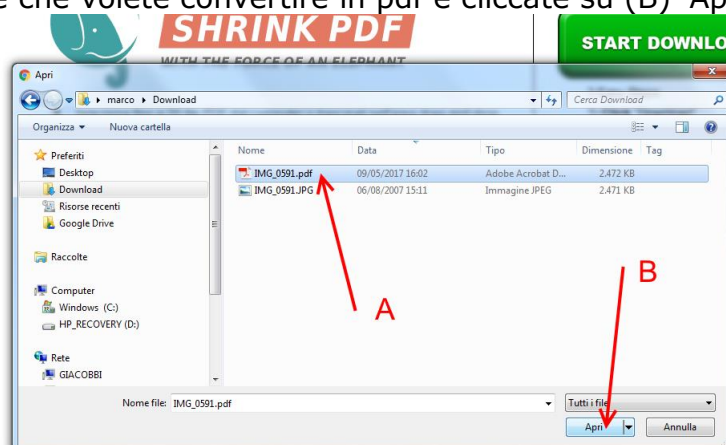

6. Il programma avvierà immediatamente la procedura di riduzione del file, attendere fino alla conclusione e poi cliccare sul tasto 'scarica'



Il file verrà scaricato presumibilmente nella cartella di 'download' dell'utente:

C:\nome utente computer\download

E avrà lo stesso nome del file originario ma con l'aggiunta dell'estensione '-min' e sarà facilmente riconoscibile anche per via delle dimensioni ridotte.

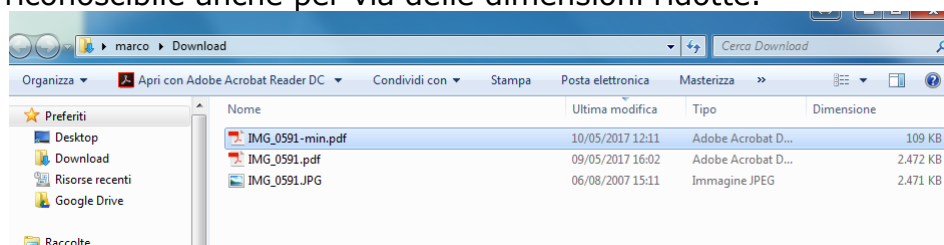

UNIRE PIÚ FILE PDF IN UN UNICO FILE PDF

1. Collegarsi al sito <https://www.pdfmerge.com/>
2. (A) Scegliere i file che si desidera unire selezionandone uno per uno cliccando sui pulsanti 'Scegli file'

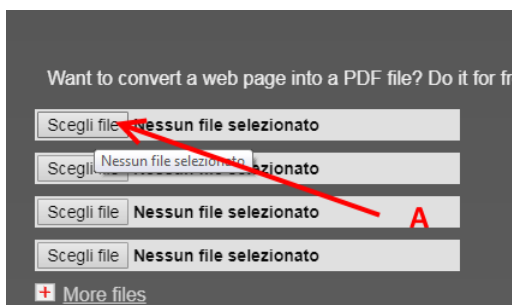

3. Si aprirà una maschera di navigazione tra i file del vostro computer, (B) cercate e selezionate il file che volete unire con gli altri in pdf e cliccate su (C) 'Apri'

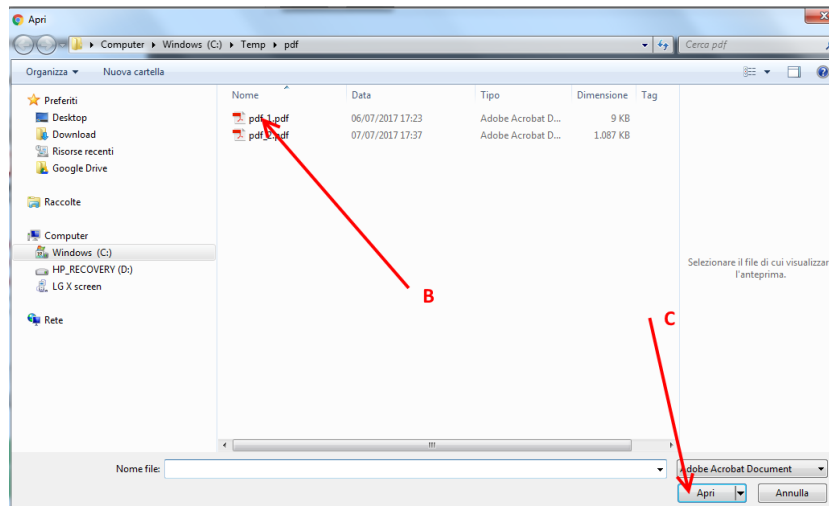

4. Ripetere il punto 3) per ogni file che si vuole unire in un unico file pdf.
5. Dopo aver selezionato i file (D) che devono essere uniti cliccare sul pulsante 'Merge' (E)

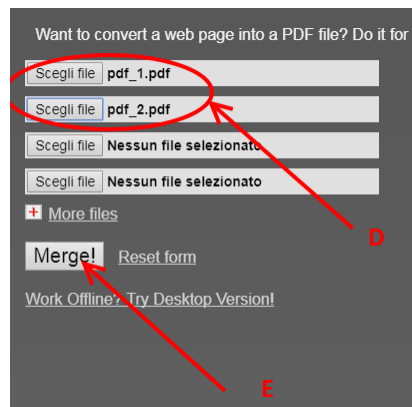

6. Attendere che la procedura finisca, il file verrà scaricato presumibilmente nella cartella di 'download' dell'utente:

C:\nome utente computer\download

con nome: 'Download File' (F) (dopo la prima volta i file successivi alla prima operazione di unione saranno salvati con il nome 'Download File(1)', 'Download File(2)'....'Download File(*numero progressivo*)' l'ultimo prodotto sarà tuttavia facilmente riconoscibile anche dalla data e ora di 'Ultima modifica' (G))

